



# **OX Updater**

---

---

## **OX Updater:**

Publication date Tuesday, 23 May 2017 v.7.8.4

Copyright © 2016-2017 OX Software GmbH, This document is the intellectual property of OX Software GmbH, The document may be copied in whole or in part, provided that each copy contains this copyright notice. The information contained in this book was compiled with the utmost care. Nevertheless, erroneous statements cannot be excluded altogether. OX Software GmbH, the authors and the translators are not liable for possible errors and their consequences. The names of software and hardware used in this book may be registered trademarks; they are used without guarantee of free usability. OX Software GmbH generally follows the spelling conventions of the manufacturers. The reproduction of brand names, trade names, logos etc. in this book (even without special marking) does not justify the assumption that such names can be considered free (for the purposes of trademark and brand name regulations).

---

---

# Table of Contents

1	OX Updater	1
1.1	Mogelijkheden. . . . .	1
1.2	Werking:. . . . .	1

---

---

# Hoofdstuk 1. OX Updater

## 1.1. Mogelijkheden

- installeert of update iedere MSI-installatie op Windows-computers

## 1.2. Werking:

- De client-applicatie wordt gestart op de computer die moet worden geupdate
- Afhankelijk van de instellingen (automatisch of handmatig) laadt de Updater een klein XML-bestand dat informatie bevat over de beschikbare pakketten op de server
- Vervolgens synchroniseert de Updater de informatie met de reeds geïnstalleerde programma's via de MSI-database, die geïntegreerd is in Windows
- De gebruiker wordt geïnformeerd over nieuwe updates via een „hulpballon“ (en een bewegend pictogram van een mand):



*Afbeelding 1.1.*

- De gebruiker kan nu een lijst met updates weergeven:
- Wanneer de OXTender for MS Outlook voorgeconfigureerd is door de Updater-assistent, is vanaf versie 6.15.1 het PST-bestand aangemaakt in %APPDATA%\Open-Xchange.
- Wanneer u op een update klikt, wordt daarover meer informatie getoond in het **Details**-veld.
- Om verder te gaan klikt u op **Volgende**.
- U wordt gevraagd uw aanmeldgegevens voor de Open-Xchange-server in te voeren.
- De installatie start dan automatisch.

### 1.2.1. De Updater-instellingen

De volgende opties zijn beschikbaar in de Updater:

Algemeen  
Verbinding  
Geavanceerd  
Gegevensdepot

### 1.2.1.1. Instellingen

De volgende intervallen zijn mogelijk:

Iedere 3 dagen

Dagelijks

Wekelijks

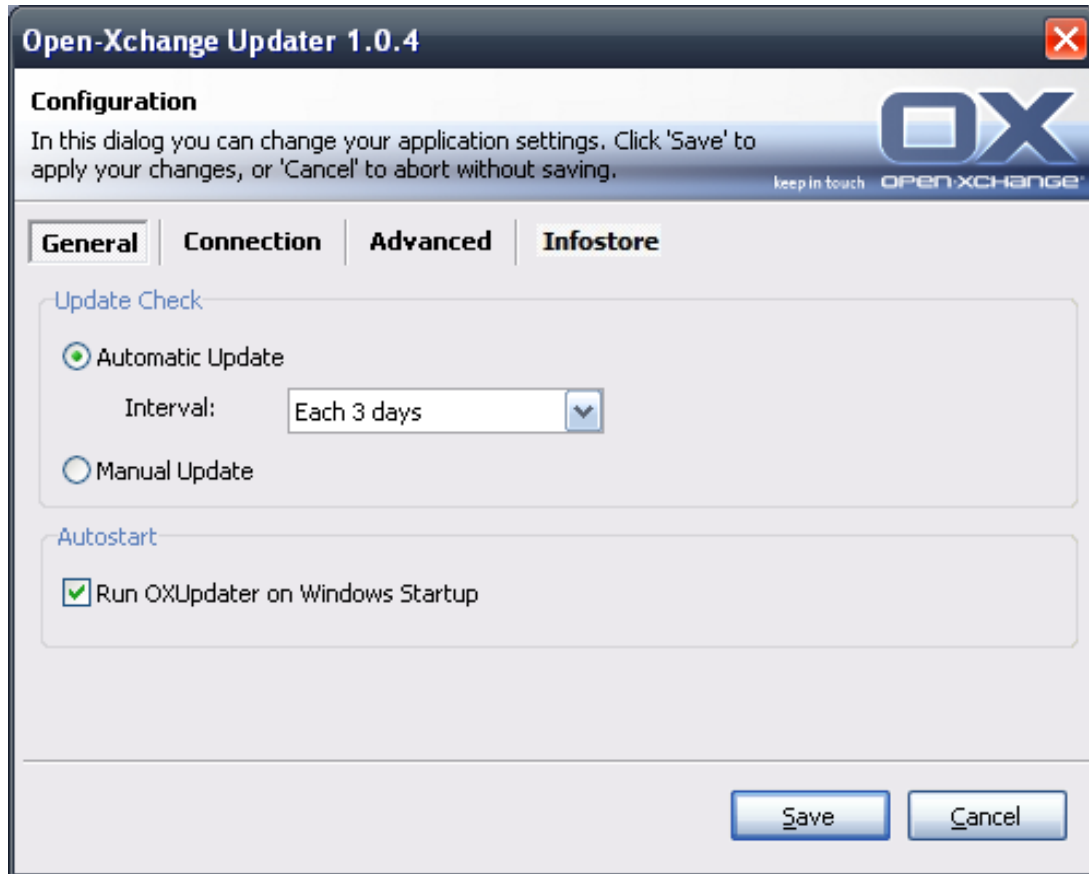

Afbeelding 1.2.

### 1.2.1.2. Verbinding:

- **Update-server-URL** is het adres waar update.xml beschikbaar is gesteld. Dit veld kan grijs zijn als het door de update-aanbieder uitgeschakeld is.

### 1.2.1.3. Uitgebreid:

- In de Updater-map wordt een logbestand aangemaakt. Daarin kan het niveau van registratie worden ingesteld. Het is ook mogelijk om een MSI.log-bestand van het installatieproces aan te maken.
- **Overgeslagen updates:** hier kunt u overgeslagen updates herstellen, dat wil zeggen, ze verwijderen van de "zwarte lijst". Bij de volgende update-controle zullen deze updates weer getoond worden onder **Beschikbaar**, vooropgesteld dat de update-aanbieder deze nog steeds aanbied.

#### 1.2.1.4. Gegevensdepot:

Wanneer u voor het eerst de **Gegevensdepot**-tab in de OX Updater-instellingendialoog opent, wordt er een link getoond. Als u op deze link klikt, wordt er een Microsoft-patch geïnstalleerd dat het Gegevensdepot toewijst aan een schijf.

Opmerking: Deze toewijzing wordt ondersteund door Windows Vista en latere versies.

Hier kunt u verbinding maken van het Gegevensdepot via de netwerkschijf.

- **Server:** voer hier de volgende gegevens in: \\servernaam\infostore. Bij gebruik van een ssl-verbinding gebruikt u: \\servernaam@\infostore
- **Aanmeldgegevens:** Voer uw gebruikersnaam en wachtwoord in.
- **Schijf** Selecteer de gewenste schijf.
- **Verbinden bij opstarten** Als dit keuzevakje aangevinkt is, dan wordt bij het starten van de Updater een verbinding met de schijf geactiveerd.

---